

Základní škola a Mateřská škola Slezské Rudoltice, příspěvková organizace, Slezské Rudoltice 120, 793 99
Tel: 554 656 012, IČ: 73184616

e-mail: zs.ms.slezskerudoltice@seznam.cz

Č.j. ZSMS-V-180/2024

V Ý R O Č N Í Z P R Á V A

o činnosti školy za školní rok

2023 / 2024

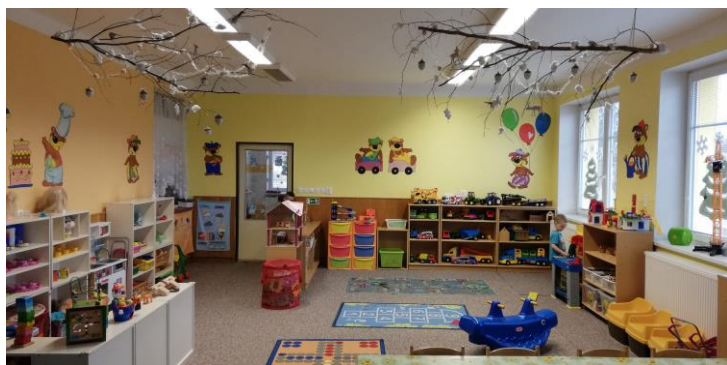

Obsah	strana
Část I.	
Základní charakteristika školy	4
a) Název školy, sídlo	4
b) Zřizovatel	4
c) Datum zařazení do sítě	4
d) Součásti školy	4
e) Celková kapacita školy	4
f) Školská rada	4
g) Obory vzdělání zařazené do školského rejstříku	5
h) Vzdělávací programy	5
i) Základní škola	5
j) Školní družina	7
k) Mateřská škola	7
l) Školní jídelna	8
Část II.	
Údaje o pracovnících školy	9
a) Rámcový popis personálního zabezpečení školy	9
b) Počty a úvazky pracovníků	9
c) Odborná kvalifikace pedagogických pracovníků v souladu se zákonem č. 563/2004 Sb., o pedagogických pracovnících a o změně některých zákonů	10
d) Věkové složení pedagogických pracovníků	10
e) Absolventi, kteří nastoupili do organizace	10
f) Počet pedagogických pracovníků v důchodovém věku	10
Část III.	
Údaje o výsledcích vzdělávání žáků	11
1. Výsledky vzdělávání žáků	11
a) Studijní průměr v jednotlivých předmětech	11
b) Prospěch žáků	11
c) Chování žáků	11
d) Docházka žáků	12
e) Tabulka srovnání	12
f) Údaje o přijímacím řízení	12
2. Sebehodnocení školy	13
a) Řízení a organizace	13
b) Materiální a technické vybavení školy	13
c) Průběh vzdělávání	14
d) Vyhodnocení naplňování cílů školního vzdělávacího programu	14
e) Oblast spolupráce se zákonnými zástupci	14
f) Zajištění podpory dětí a žáků se speciálními vzdělávacími potřebami	15
g) Zajištění podpory dětí a žáků nadaných a mimořádně nadaných	15
h) Tělesná výchova	15
i) Výchova ke zdraví, zdravému životnímu stylu	15
j) Environmentální výchova	16
k) Jazyková výchova	16
l) Čtenářská gramotnost	16
m) Školní knihovna	16

n) Práce s informačními a komunikačními technologiemi	16
o) Práce s pedagogickou dokumentací	17
p) Ochrana člověka za mimořádných situací	17
q) Bezpečnost a ochrana zdraví při práci	18
r) Prevence sociálně patologických jevů, rizikové chování	18
s) Přehled zájmových kroužků	19
t) Přehled aktivit základní a mateřské školy	19
u) Prezentace školy na veřejnosti	21

Část IV.

Údaje o dalším vzdělávání pedagogických pracovníků a odborného rozvoje nepedagogických pracovníků	22
a) Přehled vzdělávacích akcí	23

Část V.

Výkon státní správy	24
1. Zpráva o poskytování informací	24
2. Rozhodnutí ředitele školy	24

Část VI.

Údaje o výsledcích inspekční činnosti provedené ČŠI	24
a) Provedené kontroly ze strany ČŠI	24

Část VII.

Základní údaje o hospodaření školy za rok 2021	25
a) Výnosy	25
b) Náklady	25

Část VIII.

Zhodnocení a závěr	26
---------------------------	----

Část I. Základní charakteristika školy

a) Název školy: Základní škola a Mateřská škola Slezské Rudoltice,
příspěvková organizace

Sídlo: Slezské Rudoltice 120, 793 99 Osoblaha

Právní forma: příspěvková organizace

IČ: 731 84 616

Telefon: 554 656 012

E-mail: zs.ms.slezskerudoltice@seznam.cz

www: www.skolarudoltice.cz

Statutární zástupce: Mgr. Kateřina Jalama

b) Zřizovatel: Obec Slezské Rudoltice
Slezské Rudoltice 64, 793 99 Osoblaha

Telefon: 554 656 105

E-mail: slezskerudoltice@seznam.cz

c) Datum zařazení do sítě: 01.01.2003

Poslední změna zařazení: 01.11.2005

d) Součásti školy: Základní škola - malotřídní škola s I. stupněm
Školní družina
Mateřská škola
Školní jídelna

e) Celková kapacita školy:	Základní škola – 44 žáků	IZO:	102 008 141
	Školní družina – 30 žáků	IZO:	119 500 647
	Mateřská škola – 25 dětí	IZO:	107 621 169
	Školní jídelna - 100 dětí	IZO:	119 501 341

f) Školská rada:

Od 1.6. 2022 pracuje ve složení:

Za zřizovatele:

Za pedagogické pracovníky:

Za zákonné zástupce:

Bc. Jan Šrubař

Mgr. Jarmila Anderová

Marie Kutálková

g) Obory vzdělání zařazené ve školském rejstříku:

s účinností od 1.9.2007 se do školského rejstříku zapisuje:

Obory vzdělání podle Klasifikace kmenových oborů vzdělání a Rámcové vzdělávací programy:

79-01-C/01 Základní škola studium denní délka studia: 9 r. 0 měs.

h) Vzdělávací programy

Základní škola

Školní vzdělávací program pro základní vzdělávání - Školička spokojených dětí,
Č.j. V-107/2023.

Mateřská škola

Školní vzdělávací program pro předškolní vzdělávání - Kutálej se míčku, od pohádky
ke sluníčku, Č.j. V-77/2017.

Školní družina

Školní vzdělávací program pro zájmové vzdělávání, Č.j. V-76/2010.

i) ZÁKLADNÍ ŠKOLA

Přehled učebních plánů 2023/2024

Předmět	Ročník – počet vyučovacích hodin				
	1.	2.	3.	4.	5.
Český jazyk	7	8	9	7	7
Anglický jazyk	1	1	3	3	3
Prvouka	2	2	2	-	-
Vlastivěda	-	-	-	2	2
Matematika	5	5	5	5	5
Informatika	-	-	-	-	1
Přírodověda	-	-	-	2	2
Hudební výchova	1	1	1	1	1
Výtvarná výchova	1	1	1	2	2
Pracovní činnosti	1	1	1	1	1
Tělesná výchova	3	3	3	2	2
Týdenní počet hodin	21	22	25	25	25

Počet tříd, žáků v základní škole (dle zahajovacích výkazů)

	2022/2023	2023/2024
Počet žáků	16	18
Počet tříd	2	2
Počet ročníků	5	5
Počet žáků na třídu	8	9

Přehled o dojíždějících žácích

Ze spádové oblasti	Počet žáků	Z mimospádové oblasti	Počet žáků
Amalín	0	Bohušov	3
Hrozová	0	Dívčí Hrad	0
Koberno	0	Dolní Povelice	2
Víno	0	Horní Povelice	0
		Liptaň	0
Celkem:	0	Celkem:	5

Specializované a speciální třídy

- nejsou zřízeny

Individuální integrace

Žáci	Počet žáků
S mentálním postižením	0
Se sluchovým postižením	0
Se zrakovým postižením	0
Se závažnými vadami řeči	2
S tělesným postižením	0
S více vadami	0
Se závažnými vývoj. poruchami učení	0
Se závažnými vývoj. poruchami chování	0
S poruchami autistického spektra	0
Celkem	2

Podpůrná opatření	Počet
Asistent pedagoga	1
Předmět speciálně pedagogické péče	2
Pomůcky	0

j) ŠKOLNÍ DRUŽINA

	Provozní doba
Ranní družina	06:30 – 08:10
Odpolední družina	12:10 – 16:00

	2022/2023	2023/2024
Kapacita schválená MŠMT	30	30
Počet přihlášených žáků	19	18
Počet oddělení	1	1
Počet vychovatelů	1	2
Přepočtený počet vychovatelů	1,00	1,75

l) MATEŘSKÁ ŠKOLA

	Provozní doba
Celodenní	06:00 – 16:00

Počet tříd, dětí v mateřské škole (dle zahajovacích výkazů)

	2022/2023	2023/2024
Kapacita schválená MŠMT	25	25
Počet dětí	25	21
Počet tříd	1	1
Počet dětí na třídu	25	21
Počet dětí na učitele	12,5	10,5

Přehled o dojíždějících dětech

Ze spádové oblasti	Počet dětí	Z mimospádové oblasti	Počet dětí
Amalín	1	Bohušov	0
Hrozová	0	Dolní Povelice	1
Koberno	1	Horní Povelice	0
Víno	0	Liptaň	0
Celkem:	2	Celkem:	1

Specializované a speciální třídy

- nejsou zřízeny

Individuální integrace

Děti	Počet dětí
S mentálním postižením	0
Se sluchovým postižením	0
Se zrakovým postižením	0
Se závažnými vadami řeči	0
S tělesným postižením	0
S více vadami	0
Se závažnými vývoj. poruchami učení	0
Se závažnými vývoj. poruchami chování	0
S poruchami autistického spektra	0
Celkem	0

Podpůrná opatření	Počet
Asistent pedagoga	0
Předmět speciálně pedagogické péče	0
Pomůcky	0

m) ŠKOLNÍ JÍDELNA

Ukazatel	2022/2023	2023/2024
Kapacita schválená MŠMT	100	100
Počet stravovaných dětí MŠ	25	21
Počet stravovaných žáků ZŠ	16	18
Počet stravovaných zaměstnanců	10	10
Přepočtený počet pracovníků ve školní jídelně	1,30	1,30

Přehled uvařených obědů za rok 2023

Měsíc	Počet obědů dětí MŠ	Počet obědů dětí ZŠ	Počet obědů zaměstnanců	Počet obědů celkem
Leden	394	337	210	941
Únor	295	187	153	635
Březen	356	330	223	909
Duben	305	249	165	719
Květen	391	295	203	889
Červen	397	269	191	857
Červenec	19	0	7	26
Srpen	159	0	72	231
Září	270	298	185	753
Říjen	306	347	195	848
Listopad	237	320	181	738
Prosinec	209	268	147	575
Celkem:	3338	2900	1932	8121

Část II. Údaje o pracovnících školy

a) Rámcový popis personálního zabezpečení školy

K 30. 9. 2023 pracovalo v organizaci celkem 10 zaměstnanců, v přepočtu na plné úvazky to představovalo 9,75 přepočteného zaměstnance.

Z celkového počtu bylo 7 pedagogických pracovníků:

- ředitelka školy na úvazek 1,00
- učitelka ZŠ na úvazek 1,00
- učitelka ZŠ na úvazek 1,00
- asistent pedagoga v ZŠ na úvazek 0,75
- vychovatelka ŠD na úvazek 0,75
- učitelka MŠ na úvazek 1,00
- učitelka MŠ na úvazek 1,00

Z celkového počtu byly 3 nepedagogické pracovnice:

- účetní na úvazek 0,70 a zároveň vedoucí školní jídelny na úvazek 0,30
- domovnice na úvazek 1,00
- kuchařka na úvazek 1,00

Ve vedoucích a řídicích funkcích pracovalo zaměstnanců:

- Ředitelka školy (3. stupeň řízení)
- Vedoucí školní jídelny (1. stupeň řízení)

b) Počty a úvazky pracovníků

Počet všech pracovníků*	Počet pedagogických pracovníků *
10/9,75	Počet nepedagogických pracovníků *

*lomené číslo: fyzický stav/přepočtený stav

	2021/2022	2022/2023*
Pedagogičtí pracovníci celkem	7/6,75	7/6,75
Ředitelka	1/1,00	1/1,00
Učitelka ZŠ	2/2,00	2/2,00
Učitelka MŠ	1/1,00	1/1,00
Vychovatelka	1/1,00	1/1,00
Asistent pedagoga	2/1,75	2/1,75
Nepedagogičtí pracovníci celkem	3/3,00	3/3,00
Účetní, vedoucí ŠJ	1/1,00	1/1,00
Kuchařka	1/1,00	1/1,00
Domovnice	1/1,00	1/1,00
Chůva	0/0,00	0/0,00
CELKEM:	10/9,75	10/9,75

*lomené číslo: fyzický stav/přepočtený stav

c) Odborná kvalifikace pedagogických pracovníků v souladu se zákonem č. 563/2004 Sb., o pedagogických pracovnících a o změně některých zákonů

Dosažené vzdělání	MŠ	ZŠ	ŠD
Učitelství pro I. stupeň ZŠ	0	1	1
Speciální pedagogika	0	1	0
Vysokoškolské pedagogické pro jiný typ školy	0	0	0
Vysokoškolské nepedagogické + DPS	0	0	0
Středoškolské pedagogické	2	0	1
Středoškolské nepedagogické + AP	0	1	0
Celkem	2	3	2

d) Věkové složení pedagogických pracovníků

Počet pedagogických pracovníků	Průměrný věk
7	49

e) Absolventi, kteří nastoupili do organizace

	Počet absolventů
ZŠ	0
ŠD	0
MŠ	0

f) Počet pedagogických pracovníků v důchodovém věku

	Důchodový věk
ZŠ	0
ŠD	0
MŠ	0

Část III. Údaje o výsledcích vzdělávání žáků

1. Výsledky vzdělávání žáků

a) Studijní průměr v jednotlivých předmětech ve školním roce 2023/2024 (2. pololetí)

Předmět	Studijní průměr				
	1.	2.	3.	4.	5.
Český jazyk	1,00	2,00	1,00	2,20	2,00
Anglický jazyk	1,00	2,00	2,00	1,60	1,50
Prvouka	1,30	1,50	2,00	-	-
Vlastivěda	-	-	-	1,20	2,00
Matematika	1,14	2,00	2,00	2,00	2,00
Přírodověda	-	-	-	1,80	2,00
Hudební výchova	1,00	1,00	1,00	1,00	1,00
Výtvarná výchova	1,00	1,00	1,00	1,00	1,00
Pracovní činnosti	1,00	1,00	1,00	1,00	1,00
Tělesná výchova	1,00	1,00	1,00	1,00	1,00
Informatika	-	-	-	1,20	1,00

b) Prospěch žáků ve školním roce 2023/2024 (2. pololetí)

Prospěch	Počet žáků					
	1. roč.	2. roč.	3. roč.	4. roč.	5. roč.	Celkem
Prospěl s vyznamenáním	7	1	1	3	1	13
Prospěl	0	1	0	2	1	4
Neprospěl	0	0	0	0	0	0
Průměr	1,054	1,438	1,500	1,400	1,450	1,368

c) Chování žáků ve školním roce 2023/2024 (2. pololetí)

Chování	Počet žáků					
	1. roč.	2. roč.	3. roč.	4. roč.	5. roč.	Celkem
Pochvala třídního učitele	-	-	-	-	-	-
Pochvala ředitele školy	-	-	-	-	-	-
Napomenutí třídního učitele	-	-	-	-	-	-
Důtka třídního učitele	-	-	-	-	-	-
Důtka ředitele školy	-	-	-	-	-	-
Snížený stupeň 2 z chování	-	-	-	-	-	-

d) Docházka žáků ve školním roce 2023/2024

Docházka	1. pololetí			2. pololetí		
	omluvena	neomluvena	průměr na 1. žáka	omluvena	neomluvena	průměr na 1. žáka
1. ročník	120	-	17,14	240	-	34,27
2. ročník	48	-	24,00	43	-	21,50
3. ročník	90	-	45,00	77	-	77,00
4. ročník	184	-	36,80	306	-	61,20
5. ročník	136	-	68,00	114	-	57,00
Celkem	578	-	38,19	780	-	50,19

e) Tabulka srovnání školního roku 2022/2023 a školního roku 2023/2024 (2. pololetí)

	2022/2023	2023/2024
Počet žáků	16	17
Hodnoceno žáků	16	17
Nehodnoceno žáků	0	0
Žáci doplňující si zákl. vzdělání	0	0
Prospělo s vyznamenáním	12	13
Prospělo	4	4
Neprospělo	0	0
Pochvala třídního učitele	3	0
Pochvala ředitele školy	0	0
Napomenutí třídního učitele	0	0
Důtka třídního učitele	0	0
Důtka ředitele školy	0	0
Snížený stupeň 2 z chování	0	0
Zameškané hodiny omluvené	1000	780
Zameškané hodiny neomluvené	0	0
Průměrný prospěch	1,418	1,368

f) Údaje o přijímacím řízení**Zápis dětí k předškolnímu vzdělávání**

Zápis dětí do mateřské školy proběhl ve dnech 2.-3. května 2023.

	Počet dětí
Počet žádostí o přijetí k předškolnímu vzdělávání	7
Počet žádostí o přijetí k PV po termínu zápisu	3
Počet přijatých dětí	7
Předpokládaný počet dětí od 1.9.2023	7

Do prvního ročníku základní školy pro školní rok 2023/2024 bylo přijato 7 žáků.

Zápis žáků k základnímu vzdělávání

Zápis do 1. třídy proběhl dne 4. dubna 2023.

	Počet žáků
Počet žádostí o přijetí k základnímu vzdělávání	8
z toho děti, které měly odklad povinné školní docházky	0
Počet žádostí o odklad povinné školní docházky	1
Počet žádostí o dodatečný odklad povinné školní docházky	0
Počet přijatých dětí	7
Předpokládaný počet žáků do 1. ročníku	7

2. Sebehodnocení práce školy

a) Řízení a organizace

- snaha vedení o zajištění plynulého chodu organizace
- vytváření optimálních podmínek pro úspěšné plnění poslání školy
- podpora dalšího vzdělávání pedagogických pracovníků
- důraz kladen na týmovou práci, vzájemnou spolupráci, vytváření příznivého klima
- komunikace vedení s ostatními pracovníky školy probíhá ústně denně dle potřeby, pomocí e-mailové pošty, na pedagogických a provozních poradách
- kontrolní a hospitační činnost je prováděna ředitelkou podle plánu hospitační činnosti
- propagace školy na veřejnosti, spoluúčast školy na kulturním dění v obci

b) Materiální a technické vybavení školy

učebnice a pomůcky

- používané učebnice a pracovní sešity jsou schváleny MŠMT
- k nákupu učebnic a pomůcek jsou využívány především finanční prostředky ONIV
- žákům jsou v současnosti k dispozici všechny potřebné učební texty
- žákům je k dispozici školní knihovna, učitelům dále učitelská knihovna
- škola má k dispozici velké množství učebních pomůcek

provoz, opravy a modernizace

- budova školy prošla v roce 2013 rozsáhlou rekonstrukcí v projektu „Energetické úspory ZŠ a MŠ Slezské Rudoltice“ – tepelné čerpadlo jako zdroj topení, zateplení budovy, výměna oken, žaluzií, podlah ve třídách, oprava střechy, úprava venkovní terasy, vstupu
- v roce 2014 byla školní zahrada opatřena novými herními prvky
- na podzim 2017 byly zakoupeny nové stoly a židle do školní jídelny, proběhla výměna pracovních desek na pracovních stolech v kuchyni, zakoupeny 2 horkovzdušné trouby
- na jaře 2018 bylo v blízkosti školy postaveno sportovní multifunkční hřiště, které škola využívá v dopoledních hodinách tělesné výchovy, v odpoledních hodinách v době ŠD
- ve všech třídách včetně mateřské školy bylo postupně vyměněno osvětlení
- všechny třídy jsou vkusně a funkčně zařízeny, je kladen důraz na estetiku
- všechny učebny jsou vybaveny výškově stavitelným nábytkem

- všechny třídy ZŠ včetně školní družiny jsou vybaveny moderním funkčním nábytkem
- v letních měsících 2021 proběhla rekonstrukce toalet a umývárny v mateřské škole
- v červenci 2022 proběhla rekonstrukce šaten základní i mateřské školy, byla položena nová dlažba, vyměněno osvětlení, starý nábytek nahradily nové šatní bloky v mateřské škole a moderní šatní lavice v základní škole.

Finanční prostředky pro běžnou údržbu pro příslušný kalendářní rok jsou zahrnuty v provozní dotaci zřizovatele.

c) Průběh vzdělávání

- plnění učebních osnov a tematických plánů probíhalo podle pravidelně aktualizovaného ŠVP ZV – Školička spokojených dětí
- učivo se probíralo v souladu s učebními a tematickými plány
- při hodnocení a klasifikaci žáků bylo postupováno podle Školního řádu základní školy a Pravidel pro hodnocení výsledků vzdělávání žáků
- čtvrtletní a pololetní kontrolní práce a testy jsou ukládány v portfoliích žáků
- úkoly byly žákům zadávány pravidelně, především k procvičení učiva
- úkoly jsou v odůvodněných případech diferencovány (žáci se SVP)
- příprava žáků na vyučování byla průměrná

d) Vyhodnocení naplňování cílů školního vzdělávacího programu

- cíle školního vzdělávacího programu jsou naplňovány

e) Oblast spolupráce se zákonnými zástupci

- čtyřikrát ročně jsou organizovány třídní schůzky pro zákonné zástupce, na náměty a připomínky z třídních schůzek je neprodleně reagováno
- dvakrát ročně je schůzka se zákonnými zástupci budoucích prvňáčků
- jsou nabízeny další konzultace pro zákonné zástupce, v případě potřeby se uskutečňují individuální jednání kdykoliv
- je nabízena možnost podívat se do výuky, vyučovacích hodin
- dvakrát ročně jsou organizovány třídní schůzky v mateřské škole
- v říjnu a květnu pobíhají v mateřské škole konferenční dny
- ze strany školy je snaha zapojit zákonné zástupce do spolupráce při zajišťování školních i mimoškolních akcí
- informovanost zákonných zástupců prostřednictvím deníčků žáků, elektronické aplikace EduPage (ZŠ), elektronické aplikace Twigsee (MŠ), informačních nástěnek, webových stránek školy www.skolarudoltice.cz
- ve školním roce se nevyskytly žádné zásadní problémy při jednání se zákonnými zástupci.

f) Zajištění podpory dětí a žáků se speciálními vzdělávacími potřebami

- škola vytváří prostor pro integraci žáků se speciálními vzdělávacími potřebami - nízký počet žáků ve třídách, vstřícná atmosféra, individuální přístup, respektování potřeb a pracovního tempa žáka
- asistent pedagoga dle doporučení ŠPZ
- nákup učebnic a pomůcek dle doporučení ŠPZ
- podpůrná opatření jsou realizována formou předmětu speciálně pedagogické péče
- diferenciací a individualizací vzdělávacího procesu při organizaci činností, při stanovování obsahu, forem i metod výuky, zpětná vazba
- speciální pracovní sešity, tisk pracovních listů
- zadávání úkolů, které jsou žáci schopni zvládnout
- využití ICT ve výuce
- intenzivní a pravidelná spolupráce školy se zákonnými zástupci
- pokračovala spolupráce se SPC Bruntál, PPP Bruntál - pracoviště Krnov
- spolupráce s jinými školami, které mají tyto zkušenosti

g) Zajištění podpory dětí a žáků nadaných a mimořádně nadaných

- škola vytváří prostor pro integraci žáků nadaných a mimořádně nadaných
- individualizace a vnitřní diferenciací nadaných žáků
- doplnění, rozšíření a prohloubení vzdělávacího obsahu
- zadávání specifických úkolů, náročnějších pracovních listů
- zapojování do samostatných a rozsáhlejších prací, projektů, soutěží
- využití ICT ve výuce, práce s internetem, interaktivní tabulí
- účast ve výuce některých předmětů se staršími žáky
- výuka ve skupinkách mladší/starší žáci

h) Tělesná výchova

- 1., 2. a 3. ročník má navýšenou časovou dotaci na 3 hodiny týdně
- žáci 2. – 3. ročníku výuka plavání na bazéně v Krnově
- škola ve velké míře využívá sportovní multifunkční hřiště v blízkosti školy
- 1x týdně pohybové hry v rámci zájmových kroužků
- každodenní pobyt na školní zahradě o velké přestávce a v době školní družiny
- turistické vycházky po okolí

i) Výchova ke zdraví, zdravému životnímu stylu

- výchova žáků ke zdravému životnímu stylu je součástí každodenní výuky, zařazování do českého jazyka, prvouky, přírodovědy, tělesné výchovy, výtvarné výchovy
- pravidelné pobyty dětí na školní zahradě (MŠ dopoledne, ZŠ o velké přestávce, ŠD odpoledne, výlety do blízkého okolí, hodiny tělesné výchovy na zahradě, na hřišti)
- v rámci vyučování návštěvy na dopravním hřišti v Krnově, kluziště a bazéně v Krnově
- zapojení školy do projektu „Zdravé zuby“, „Zdravá pětka“
- zapojení školy do projektu „Mléko do škol“, „Ovoce a zelenina do škol“

- diskuse o životosprávě, zdravé výživě, zdravém životním stylu
- prostředí školy je čisté, estetické
- pracovníci školní jídelny je zajišťován pitný režim dětí a žáků
- žákům byla dostupná široká nabídka zájmové a mimoškolní činnosti

j) Environmentální výchova

- žáci jsou vedeni k poznávání, ochraně životního prostředí
- vedeni k praktickým činnostem souvisejících s údržbou okolí školy, své obce
- začlenění pěstitelských prací do předmětu pracovní činnosti
- uplatňování mezipředmětových vztahů - především předměty prvouka, přírodověda, vlastivěda, zapojení do činností školní družiny
- zapojení školy do projektu „Zelená škola“
- třídění odpadu, každoroční školní projekt ke dni Země
- aktivní vedení dětí k udržování čistoty a pořádku ve škole, v okolí školy, v obci

k) Jazyková výchova

- výuka anglického jazyka od 1. ročníku
- využívání interaktivní tabule ve výuce, poslechy, zvukové nahrávky
- moderní učebnice, pracovní listy, časopisy, kvízy, křížovky

l) Čtenářská gramotnost

- škola podporuje rozvoj čtenářské gramotnosti u žáků od 1. ročníku
- čtení s porozuměním, práce s textem, prezentace vlastní knihy aj.
- 1x týdně čtenářský klub v rámci projektu Šablony OP JAK
- každodenní čtení v rámci školní družiny
- pestrá nabídka knih ve školní knihovně
- návštěva obecní knihovny, Městské knihovny v Krnově

m) Školní knihovna

- školní knihovna v budově školy
- půjčovní doba v rámci školní družiny, odpovídá vychovatelka ŠD
- k dispozici starší i nové knižní tituly, cca 550 knih

n) Práce s informačními a komunikačními technologiemi

- pravidelné zveřejňování informací ze života školy na www.skolarudoltice.cz
- pro výuku jsou v každé kmenové třídě k dispozici interaktivní tabule SMART Board
- základní škola má k dispozici 10 ks notebooků zakoupených z projektu Šablony II
- školní družina má k dispozici 10 ks tabletů zakoupených z projektu Šablony II
- mateřská škola má k dispozici 10 ks tabletů pořízených z projektu Šablony III včetně nainstalovaného výukového programu iŠkolička

- 1x týdně klub informatiky v rámci projektu Šablony OP JAK
- robotika, programování
- všechny učitelky včetně vychovatelky mají k dispozici vlastní notebook
- všechny učitelky využívají ICT techniku denně k přípravě na vyučování, k tvorbě materiálů do výuky, pracovních listů, DUMů
- k dispozici jsou interaktivní učebnice MIUč – Slabikář, Živá abeceda, Český jazyk NŠ
- k dispozici jsou interaktivní programy zakoupených učebnic nakladatelství Taktik
- k výuce se využívají zakoupené on-line výukové programy SILCOM
- učitelky zvládají práci s programy: MS Office (Word, Excel, PowerPoint), SMART Board 2014, Zoner
- všechny počítače ve škole mají přístup k internetu, pokrytí je zajištěno WiFi
- správa sítě a konektivita (současná rychlost 8 Mbit/s) je financována z prostředků zřizovatele, celá síť je chráněna antivirovým programem ESET NOD32 Antivirus 4
- žákům i učitelům je k dispozici velké množství výukových i grafických programů Terasof, Silcom pro předměty ČJ, AJ, M, Prv, VI, Př, dopravní výchova
- počítačový systém je využíván rovněž k vedení školní matriky, tisku vysvědčení (program Bakaláři, ve 2. pololetí program EduPage)
- žáci i pedagogičtí pracovníci jsou pravidelně seznamováni s povinností dodržovat licenční ujednání, respektovat zásady ochrany duševního vlastnictví, poučováni o zákazu samostatně instalovat programy do školní sítě
- v počítačové učebně i na webových stránkách školy jsou zpřístupněny informace MŠMT k bezpečné práci s internetem pro žáky i zákonné zástupce

o) Práce s pedagogickou dokumentací

- k vedení školní matriky, tisku vysvědčení a k zajištění podmínek pro elektronický sběr dat je využíván program Bakaláři, ve 2. pololetí program EduPage (ZŠ), v MŠ od února 2024 aplikace Twigsee
- všichni pracovníci jsou poučeni o povinnosti zachovávat mlčenlivost o údajích osobního charakteru dětí, žáků, zákonných zástupců
- aktuálnost a obsahová správnost pedagogické dokumentace je pravidelně kontrolována ředitelkou, nejsou zjišťovány závažnější nedostatky
- aktuální informace uváděné v pedagogické dokumentaci jsou pravidelnou součástí jednání pedagogických porad

p) Ochrana člověka za mimořádných situací

- žáci jsou seznamováni s poskytováním první pomoci v předmětech prvouky, přírodovědy, v rámci projektů
- žáci jsou na začátku školního roku pravidelně seznamováni s pravidly školního řádu, chováním a bezpečností ve škole i mimo ni, ochranou zdraví svého i spolužáků aj.
- žáci jsou během školního roku na třídnických hodinách, ve výuce, ve školní družině seznamováni se zásadami chování v krizových situacích, s důležitými telefonními čísly, jak se chovat v případě požáru, nehody aj.
- spolupráce školy se Záchranným sborem hasičů MSK – preventivní program Hasík.CZ
- spolupráce školy se Sbohem dobrovolných hasičů ve Slezských Rudolticích
- spolupráce školy s Policií ČR (přednášky, besedy)
- pravidelně každý školní rok jsou prováděny cvičné evakuace tříd (zápis v TK)

q) Bezpečnost a ochrana zdraví při práci

- prověrky bezpečnosti práce byly provedeny v předepsaném termínu, závěry předány zřizovateli včetně komentáře a návrhů vedoucích ke zlepšení hygieny a bezpečnosti provozu školy
- revize jsou prováděny v předepsaných lhůtách, pracovníci školy jsou pravidelně proškolení k BOZP a PO
- pravidelně jsou sledovány a prováděny vstupní a periodické lékařské prohlídky

r) Prevence sociálně patologických jevů, rizikové chování

- trvalým úkolem je zlepšování klimatu a kultury školy, rozvíjení vztahů vzájemného respektování bez ohledu na postavení a věk
- snaha o větší spolupráci se zákonnými zástupci dětí
- pozornost je věnována rozvíjení mimoškolních aktivit – organizování společných akcí pro všechny žáky školy
- pravidelné preventivní programy pro žáky – besedy s odborníkem

Minimální preventivní program je vydán na základě Metodického pokynu k primární prevenci rizikového chování u dětí a mládeže (MŠMT ČR č.j.: 21291/2010-28).

Vyhodnocení Minimálního preventivního programu

- cílem MPP je výchova žáků ke zdravému životnímu stylu, vedení k pozitivnímu chování a k rozvoji harmonické osobnosti, snižování počtu žáků ohrožených sociálně patologickými jevy
- program je zaměřen na zlepšování klimatu školy, rozvíjení vztahu vzájemného respektování mezi žáky i pracovníky školy
- nabídka zájmových kroužků pozitivně ovlivňuje vztahy mezi žáky
- žáci jsou opakovaně informováni o možnosti konzultovat své problémy se školním metodikem prevence a všemi pedagogickými pracovníky
- školní metodik prevence provádí s žáky 1x měsíčně besedu na různá témata prevence sociálně patologických jevů, včetně aktualizování informační nástěnky, využití literatury, internetu, brožur apod.
- důraz je kladen na informovanost všech pedagogických pracovníků a zákonných zástupců oblasti preventivní péče (porady, třídní schůzky)
- snaha o spolupráci se zákonnými zástupci nejproblémovějších žáků
- přímo ve škole nebyl zjištěn žádný případ zneužívání návykové látky, šikany
- drobnější problémy se šikanováním spolužáků jsou okamžitě řešeny
- svou roli hraje i osobní příklad pracovníků školy – na škole je dodržován zákaz kouření

výhled do dalšího školního roku

- považovat působení na žáky za dlouhodobý a systematický proces
- problematice věnovat pozornost i ve výuce (výtvarná výchova, čtení, prvouka,

- přírodověda – zdravý způsob života)
- do preventivního působení zapojit co největší množství pedagogických pracovníků, vést je k zásadovému způsobu jednání s dětmi i se zákonnými zástupci
- pokračování spolupráce s odborníky z PPP v Krnově, SPC v Bruntále, Policií ČR, sociálním odborem v Krnově, Střediskem výchovné péče v Krnově
- hlavním cílem je výchova žáků ke zdravému životnímu stylu a k osvojování pozitivního chování, k rozvoji osobnosti

Spolupráce s dalšími partnery při plnění úkolů ve vzdělávání:

- Pedagogicko psychologická poradna Bruntál, pobočka Krnov
- Speciálně pedagogické centrum Bruntál
- Poradna pro primární prevenci Ostrava
- Městský úřad Krnov OSPOD
- ZUŠ Město Albrechtice
- Plavecká škola, Bruntál
- SVČ Měďa Krnov
- Obecní úřad Slezské Rudoltice
- Školská rada ZŠ Slezské Rudoltice
- Sbor dobrovolných hasičů Slezské Rudoltice
- JSDH Slezské Rudoltice
- HZS Bruntál - Hasík CZ
- TJ Slezské Rudoltice
- Policie ČR
- Domov pro seniory Osoblaha

s) Přehled zájmových kroužků ve školním roce 2023/2024

Zájmový kroužek	Počet žáků
Flétnička	4
Tanečky	10
Zpěv s kytarou	3
Sportovky	8
Klub informatiky	7
Čtenářský klub	9

t) Přehled aktivit základní a mateřské školy ve školním roce 2023/2024

Měsíc		Akce – stručný popis
září	ZŠ	Slavnostní zahájení školního roku 2023/2024
	ZŠ	Schůzka zákonných zástupců prvňáčků
	ZŠ	Třídní schůzky
	MŠ	Třídní schůzky
	ZŠ	Exkurze – letiště Krnov
	MŠ	Poprvé ve školce
	MŠ	Do školičky chodím rád, pravidla se učím znát
	ZŠ	Poprvé ve škole - prvňáčci

	ZŠ	Dopravní hřiště Krnov
říjen	ZŠ	Projektové vyučování - Halloween
	MŠ	Méd'a na poli
	MŠ	Kam se ježek schoval
	MŠ	Méd'a v lese
	MŠ + ZŠ	Sadařův rok
	MŠ + ZŠ	Rej strašidel
	MŠ	Konferenční dny
listopad	ZŠ	Hasík – návštěva hasičů
	ZŠ	ICT klub
	MŠ	Moje tělo
	ZŠ	Projektové vyučování – Sv. Martin
	ZŠ	Třídní schůzky
	ZŠ	Vlastivěda na zámku
	MŠ + ZŠ	Vystoupení Kateřinské trhy
prosinec	MŠ + ZŠ	Vánoční dílničky
	MŠ + ZŠ	Mikulášská nadílka
	ZŠ	Čertí škola
	ZŠ	Rozsvícení vánočního stromku
	MŠ	Vánoční přání starostovi obce
	MŠ	Vánoční besídka
	ZŠ	Vánoční besídka
	ZŠ	Vystoupení v Domově pro seniory v Osoblaze
leden	ZŠ	Třídní schůzky
	MŠ + ZŠ	Zimní hry a sporty
	MŠ	Méd'a a zimní sporty
	MŠ	Mráz na okna maluje
	MŠ	Tři králové přijdou přát
	ŠD	Zimní čas
	ZŠ	Chytré hlavičky
únor	MŠ	Vesmír
	MŠ	Cesta do pohádky
	MŠ	Výlet - klubík Dino Krnov
	MŠ	Zrcadlo, zrcadlo, kdo je na světě nejkrásnější?
	MŠ	Bez práce nejsou koláče
	MŠ	Cestujeme po světě
	MŠ	Život v rybníce a okolí
březen	MŠ	My jsme malí muzikanti
	MŠ	Příchod jara
	MŠ + ZŠ	Předškoláci ve škole
	MŠ + ZŠ	Dětský karneval
	ZŠ	Vystoupení v Domově pro seniory v Osoblaze
	ZŠ	Čtenářský klub
	ZŠ	ICT klub
	ZŠ	Sportovky
	ZŠ	Velikonoční WocaBee
	ZŠ	Veselé zoubky
	ZŠ	Zpěv s kytarou

	MŠ	Méd'a se těší na karneval
	MŠ	Vycházky do přírody
	MŠ	Výlet – klubík Dino Krnov
	MŠ	Méd'a a Velikonoce
	ZŠ	Zápis do 1. třídy
	ZŠ	Projektový den - Velikonoce
	ZŠ	Třídní schůzky
	ŠD	Jaro je tady
	MŠ + ZŠ	Chovatelská přehlídka trofejí Liptaň
	MŠ + ZŠ	Slet čarodějnic a čarodějů
	MŠ	Poprvé kuchařem
	MŠ	Zvířátka ve volné přírodě
	MŠ	Zvířátka na statku
	MŠ	Méd'a půjde k zápisu
květen	MŠ + ZŠ	Plavecký výcvik
	ZŠ+MŠ	Školní akademie
	ZŠ	Ochutnávkový koš v rámci projektu „Mléko do škol“
	MŠ	Barevná kvetoucí příroda
	MŠ	Konferenční dny
	MŠ	Magnetický dům fantazie
	MŠ	Včeličky
	MŠ	Návštěva přírody
červen	ZŠ	Dopravní hřiště
	MŠ	Den Děti
	ZŠ	Ochutnávkový koš „Ovoce a zelenina do škol“
	ZŠ	Cyklovýlet Bohušov
	MŠ	Méd'a objevuje tajemství knihy
	MŠ	Čtení pohádky s princeznou Sofií - zámek Slezské Rudoltice
	MŠ + ZŠ	Školní výlet Hradec nad Moravicí
	MŠ	Vítáme první letní dny – vodní radovánky
	MŠ + ZŠ	Beseda s policisty
	ZŠ	Plavecký výcvik
	ZŠ	Návštěva minifarmy v Osoblaze
	ZŠ	Školní olympiáda
	ZŠ	Výlet – zámek Linhartovy
	ZŠ	Prohlídka zámku Sl. Rudoltice
	MŠ	Sportovní hry pro okolní MŠ
	MŠ	Pasování předškoláků v zámecké kapli
	ZŠ	Rozloučení s pátáky v zámecké kapli
	ZŠ	Ukončení školního roku 2023/2024 na zámku

u) Prezentace školy na veřejnosti

- Aktuální a pravidelné zveřejňování informací ze života školy na www.skolarudoltice.cz
- Školní informace zveřejněné na školních nástěnkách v šatnách školy, v elektronické aplikaci EduPage (ZŠ) a Twigsee (MŠ)
- Výzdoby školy – třídy, šatny, okna dle ročních období, dle výukových témat, projektů aj.
- Školní informační vývěska na náměstí ve Slezských Rudolticích
- Pracovníci školy se podílejí na organizaci školních akcích, kulturního a společenského

- života ve Slezských Rudolticích
- Třídní schůzky pro zákonné zástupce žáků základní školy
 - Třídní schůzky pro zákonné zástupce dětí mateřské školy
 - Konferenční dny pro zákonné zástupce dětí mateřské školy
 - Schůzka pro zákonné zástupce budoucích prvňáčků
 - Pořádání školních a mimoškolních akcí, projektů
 - Výroční zpráva je zájemcům dostupná na www.skolarudoltice.cz, v ředitelně školy.

Část IV.

Údaje o dalším vzdělávání pedagogických pracovníků a odborného rozvoje nepedagogických pracovníků

Název vzdělávací akce	Forma	Počet osob
Pedagogičtí pracovníci		
Nová informatika na základní škole	webinář	1
Asistent pedagoga – účelné nastavení podpůrného opatření	webinář	1
Nové metody práce učitele – aktivizující formy výuky	webinář	1
Welbeing, cesta k harmonizaci vztahů ve škole	webinář	1
Jak zvládat všechny role výchovného poradce	webinář	1
Jak inovovat ŠVP	webinář	1
Podpůrná opatření 1. stupně a plán pedagogické podpory	webinář	1
Rozvoj grafomotoriky u dětí předškolního a mladšího školního věku	webinář	1
Hospitace ředitelky MŠ	webinář	1
Různé metody pro využití ICT technologií ve škole	webinář	1
Posouzení vývoje čtení a psaní na 1. stupni ZŠ	webinář	1
Novely právních předpisů ve školství 2024	webinář	1
Začínáme s Canvou – kreativní nástroj do třídy i kabinetu	webinář	1
Neklidné dítě – problematika ADHD, ADD	webinář	1
Moderní technologie při rozvoji matematické gramotnosti	webinář	1
Nácvik pozorování v hodinách v průběhu hospitace	prezenčně	1

Jak na násobilku	webinář	1
Studium pro ředitele škol a školských zařízení	prezenčně	1
Jak na počáteční vzdělávání v 1. třídě	webinář	1
Syndrom vyhoření – jak mu předcházet a jak o sebe pečovat	webinář	1
Komunikace v krizových situacích	webinář	1
Formativní hodnocení dětí a žáků	webinář	1
Pedagogická diagnostika dítěte v MŠ	webinář	1
Základy práce pedagoga s dvouletými dětmi v MŠ	webinář	1
Zdravotní tělesná výchova v mateřské škole	webinář	1
Komunikace s rodiči v MŠ	webinář	1
Logopedické minimum pro chůvy v dětských skupinách a učitelky MŠ	webinář	1
Enviromentální výchova v MŠ	webinář	1
Motivační dovednosti a schopnosti učitele	webinář	1
Práce s dítětem s projevy náročného chování	webinář	1
Jak se dobře ptát	webinář	1
Psychohygienu v pedagogickém prostředí	webinář	1
Nepedagogičtí pracovníci		
Školení hygienického minima	webinář	3
KEO4 Mzdy – speciál pro školy	webinář	1
FKSP a sociální fondy, Zásady pro tvorbu a čerpání	webinář	1
Nemocenské pojištění a pojistné 2024	webinář	1
Důchodové pojištění a ELDP 2024	webinář	1
Novela zákoníku práce a KEO4 Mzdy	webinář	1

Část V. Výkon státní správy

1. Zpráva o poskytování informací

Zpráva o poskytování informací podle zákona č. 106/1999 Sb., o svobodném přístupu k informacím, v platném znění za období 1.1.2023 – 31.12.2023.

Počet podaných písemných žádostí o informace	0
Počet vydaných rozhodnutí o odmítnutí žádosti	0
Počet podaných odvolání proti rozhodnutí	0
Výčet poskytnutých výhradních licencí	0
Počet podaných písemných stížností	0

2. Rozhodnutí ředitele školy za školní rok 2023/2024

Rozhodnutí ředitele školy	Celkem	Počet odvolání
Přijetí k základnímu vzdělávání	7	0
Nepřijetí k základnímu vzdělávání	0	0
Odklad povinné školní docházky	1	0
Povolení přestupu	0	0
Povolení vzdělávání podle IVP	2	0
Zamítnutí žádosti vzdělávání podle IVP	0	0
Přijetí k předškolnímu vzdělávání	7	0
Nepřijetí k předškolnímu vzdělávání	0	0
Celkem	17	0

Část VI. Údaje o výsledcích inspekční činnosti provedené Českou školní inspekcí

a) provedené kontroly ze strany České školní inspekce

- inspekční činnost byla provedena ve dnech 23.1. – 25.1.2023

b) předmět inspekční činnosti

- zjišťování a hodnocení podmínek, průběhu a výsledků vzdělávání poskytovaného základní školou, mateřskou školou a školní družinou podle školních vzdělávacích programů
- zjišťování a hodnocení naplnění školního vzdělávacího programu základní školy

- a jeho souladu s právními předpisy a RVP ZV
- zjišťování a hodnocení naplnění školního vzdělávacího programu školní družiny a jeho souladu s právními předpisy
- zjišťování a hodnocení naplnění školního vzdělávacího programu mateřské školy a jeho souladu s právními předpisy a RVP PV

Kompletní inspekční zpráva je dostupná k nahlédnutí v ředitelně školy, rovněž na webu www.skolarudoltice.cz.

Část VII. Základní údaje o hospodaření školy za rok 2023

a) VÝNOSY (v Kč)

Státní dotace	6 170 395,00
ESF	203 071,20
Dotace zřizovatele – provozní	775 000,00
Dotace zřizovatele - investiční	0,00
Výnosy z hlavní činnosti	393 174,00
Výnosy z hospodářské činnosti	0,00
Finanční výnosy	0,00
Výnosy celkem	7 541 640,20

b) NÁKLADY (v Kč)

Spotřeba materiálu	474 480,58
Spotřeba energie	334 146,88
Opravy a udržování	34 624,00
Cestovné	16 193,00
Ostatní služby	219 746,83
Mzdové náklady	4 713 899,00
Zákonné sociální pojištění	1 545 692,00
Jiné sociální pojištění	19 209,00
Zákonné sociální náklady	91 678,00
Odpisy dlouhodobého majetku	24 534,00
Náklady z drobného dlouhodobého majetku	47 382,00
Náklady celkem	7 521 585,29

Část VIII. Zhodnocení a závěr

Za sledované období se podařilo splnit cíle stanovené Plánem práce školy pro školní rok 2023/2024. Poděkování za odvedenou práci patří všem pracovníkům školy, sponzorům a zřizovateli za spolupráci, podporu a maximální vstřícnost. Oboustranným zájmem je zkvalitňování výuky, modernizace a zachování základní školy a mateřské školy v obci.

Pedagogická rada projednala Výroční zprávu 30. 09. 2024

Školská rada schválila Výroční zprávu v předloženém znění 1. 10. 2024

Slezské Rudoltice 1. 10. 2024

Mgr. Jalama Kateřina
ředitelka školy